

ZÁVĚREČNÝ ÚČET OBCE ZAŠOVÁ ZA ROK 2025

Obec Zašová, Zašová 36, 756 51 Zašová, IČ: 00304476

www.zasova.cz



Rozpočet obce Zašová na rok 2025 byl schválen Zastupitelstvem obce Zašová 10. 12. 2024.

Celkový objem příjmů se předpokládal ve výši 92 992 000,- Kč, výdajů ve výši 128 892 000,- Kč, financování ve výši 35 900 000,- Kč.

V průběhu roku bylo příslušnými orgány obce Zašová provedeno 16 rozpočtových opatření, rozpočet obce po provedených opatřeních předpokládal příjmy ve výši 111 178 030,26 Kč, výdaje ve výši 170 395 164,26 Kč, financování 59 217 134,- Kč. Rozpočtovaný schodek byl zajištěn přebytkem finančních prostředků z minulých let.

Rozpočtové hospodaření dle tříd za rok 2025 po konsolidaci

| Třída | Skutečnost | Rozpočet | |
|---------------------------|-----------------------|-----------------------|-----------------------|
| | | schválený | upravený |
| 1 - daňové příjmy | 71 908 114,93 | 68 399 000,00 | 71 049 320,00 |
| 2 - nedaňové příjmy | 27 001 450,76 | 23 026 600,00 | 24 547 600,00 |
| 3 - kapitálové příjmy | 1 061 035,55 | 150 000,00 | 1 084 000,00 |
| 4 - přijaté transfery | 14 497 110,57 | 1 416 400,00 | 14 497 110,26 |
| Celkem příjmy | 114 467 711,81 | 92 992 000,00 | 111 178 030,26 |
| 5 - běžné výdaje | 66 085 125,21 | 68 111 000,00 | 75 025 712,26 |
| 6 - kapitálové výdaje | 92 958 599,24 | 60 781 000,00 | 95 369 452,00 |
| Celkem výdaje | 159 043 724,45 | 128 892 000,00 | 170 395 164,26 |
| 8 - financování | 44 576 012,64 | 35 900 000,00 | 59 217 134,00 |
| Celkem financování | 44 576 012,64 | 35 900 000,00 | 59 217 134,00 |

Plnění rozpočtu příjmů a výdajů za rok 2025

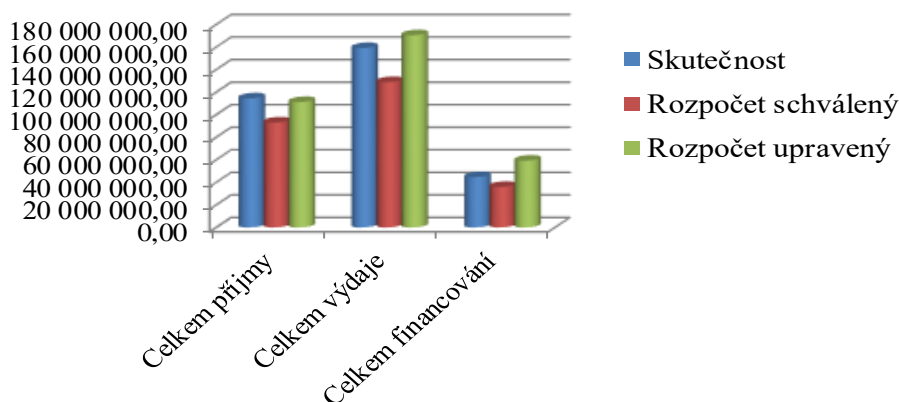

Plnění rozpočtu příjmů

V roce 2025 došlo k naplnění všech druhů příjmů kromě kapitálových příjmů v zanedbatelné výši cca 23 tis. Kč.

Inflace za rok 2025 dosáhla 2,5 %, což nemělo významný vliv na příjmy obce.

Plnění schváleného rozpočtu příjmů v roce 2025 v tis. Kč

| Třída | Skutečnost | % plnění | Rozpočet | |
|-----------------------|----------------|------------|---------------|----------------|
| | | | schválený | upravený |
| 1 - daňové příjmy | 71 908 | 101 | 68 399 | 71 049 |
| 2 - nedaňové příjmy | 27 001 | 110 | 23 027 | 24 548 |
| 3 - kapitálové příjmy | 1 061 | 98 | 150 | 1 084 |
| 4 - přijaté transfery | 14 497 | 100 | 1 416 | 14 497 |
| Celkem příjmy | 114 467 | 103 | 92 992 | 111 178 |

Podíl příjmů za rok 2025 na celkových příjmech v %

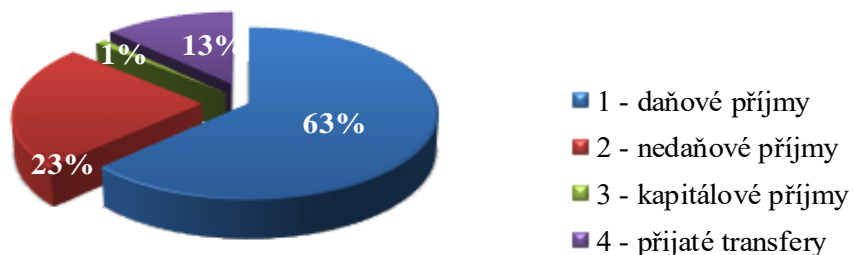

Podrobné plnění rozpočtu příjmů za rok 2025 dle funkčního a druhového členění, organizace a účelového znaku je nedílnou přílohou tohoto závěrečného účtu a je zveřejněno na elektronické úřední desce.

Plnění daňových příjmů – výnosy daní

V roce 2025 došlo k plánovanému dokončení úpravy podílů v rámci ozdravného balíčku, který začal platit od 1.1.2024. Podíl obcí na celostátním hrubém výnosu sdílených daní se **pro rok 2025** ustálil na hodnotě **24,16 %**. Pro srovnání, v roce 2023 to bylo 25,84 % a v roce 2024 pak 24,92 %.

Tento pokles podílu na sdílených daních je kompenzován právě výrazným nárůstem příjmů z daně z nemovitých věcí, který proběhl už v roce 2024. Obec zaznamenala za rok 2024 meziroční růst příjmů z daně z nemovitých věcí o cca 68 %, což představovalo nárůst o cca 1,1 mil. Kč, v roce 2025 již k dalšímu nárůstu nedošlo.

Další změny a trendy:

- daň z příjmů fyzických osob (DPFO) - příjmy obce z DPFO meziročně vzrostly o 5,9 %, jednalo se o zvýšení cca 846 tis., vyšší příjem byl ovlivněn růstem mezd v ekonomice a změnami v ozdravném balíčku

- daň z příjmů právnických osob (DPPO) - zde také došlo k meziročnímu nárůstu příjmů z DPPO o cca 9,8 % co představovalo částku cca 1,514 mil. Kč
- daň z přidané hodnoty (DPH) vzrostla o 2,1 %, což představovalo částku cca 662 tis. Kč

Vývoj výnosu daní za rok 2014 - 2025 v tis. Kč

| Výnosy daní | 2014 | 2015 | 2016 | 2017 | 2018 | 2019 | 2020 | 2021 | 2022 | 2023 | 2024 | 2025 |
|---|---------------|---------------|---------------|---------------|---------------|---------------|---------------|---------------|---------------|---------------|---------------|---------------|
| Daň z příjmů fyzických osob ze závislé činnosti | 6 251 | 6 630 | 7 700 | 8 709 | 10 062 | 11 388 | 10 142 | 7 974 | 8 636 | 10 185 | 11 066 | 11 860 |
| Daň z příjmů fyzických osob ze sam. výděl. činnosti | 682 | 733 | 1 205 | 227 | 230 | 295 | 167 | 512 | 772 | 834 | 801 | 1 104 |
| Daň z příjmů fyzických osob z kapitálových výnosů | 727 | 785 | 795 | 792 | 909 | 1 031 | 1 042 | 1 327 | 1 717 | 2 407 | 2 491 | 2 239 |
| Daň z příjmů právnických osob | 6 960 | 7 302 | 8 211 | 8 430 | 8 352 | 9 599 | 7 799 | 11 199 | 12 985 | 17 465 | 15 424 | 16 938 |
| Daň z příjmů právnických osob za obce | 1 523 | 2 848 | 1 770 | 2 099 | 1 840 | 1 793 | 2 088 | 2 215 | 2 070 | 2 344 | 2 427 | 2 350 |
| Daň z přidané hodnoty | 14 127 | 14 188 | 15 053 | 17 087 | 20 538 | 21 606 | 21 986 | 25 044 | 29 489 | 31 399 | 30 975 | 31 637 |
| Daň z nemovitých věcí | 1 359 | 1 434 | 1 459 | 1 486 | 1 555 | 1 510 | 1 559 | 1 544 | 1 585 | 1 656 | 2 739 | 2 714 |
| Celkem | 31 629 | 33 920 | 36 193 | 38 830 | 43 486 | 47 222 | 44 783 | 49 815 | 57 254 | 66 290 | 65 923 | 68 842 |

Vývoj výnosu daní za rok 2014 - 2025 v tis. Kč

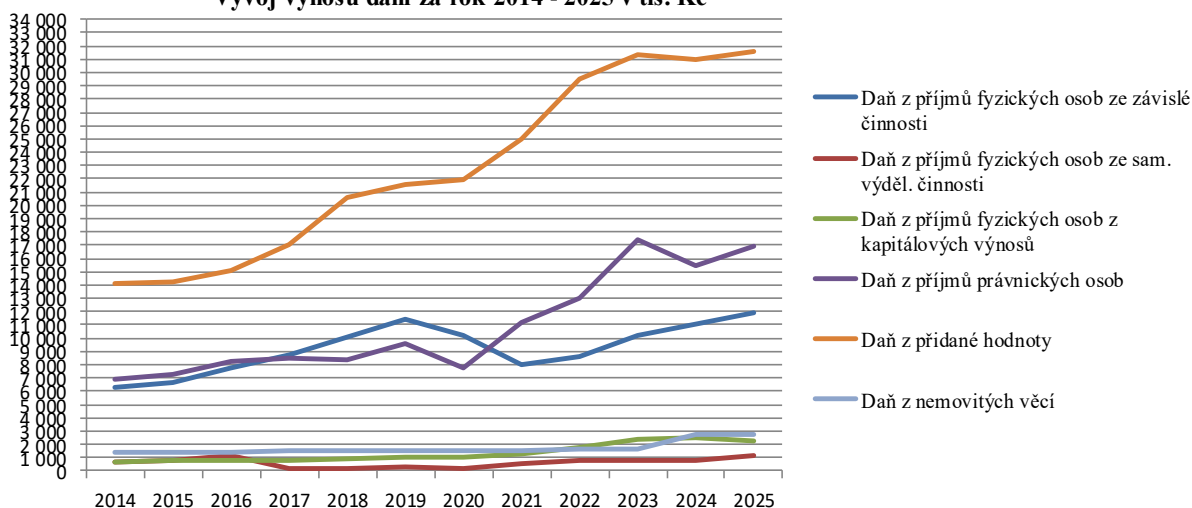

Plnění daňových příjmů – daně z hazardních her

Novela zákona o dani z hazardních her (stav k 1. 1. 2025)

S účinností od 1. 1. 2024 (v rámci tzv. konsolidačního balíčku) platilo nové dělení dílčího základu daně podle způsobu provozu (online vs. land-based). V roce 2025 se tento systém stabilizoval a došlo k upřesnění očekávaných výnosů.

1. Hazardní hry provozované dálkovým přístupem (online hazard):

100 % výnosu z daně z online hazardních her připadá i v roce 2025 státnímu rozpočtu. Obce z těchto her (internetové kasino, online sázky) nemají žádný přímý příjem, což reflektuje skutečnost, že online hraní není vázáno na konkrétní území.

2. Hazardní hry provozované tzv. land-based způsobem (kamenné provozovny):

U těchto her pokračuje v roce 2025 rozdělení výnosu daně nastavené v předchozím roce:

- 65 % výnosu z daně z ostatních hazardních her (živá hra, bingo, kursové sázky, tomboly) připadá všem obcím ČR. Rozděluje se podle kritérií jako u sdílených daní (počet obyvatel). Převáděno z účtu SFÚ: 6867-77620021/0710.
- 22,5 % výnosu z daně z technických her (automaty) připadá těm obcím, na jejichž území jsou automaty povoleny. Podíl se počítá podle čtvrtletního koeficientu (počet povolených koncových zařízení v obci k celkovému počtu v ČR). Převáděno z účtu SFÚ: 6883-77620021/0710. V roce 2025 obec nezaznamenala žádný výnos z daně z výherních automatů, protože na jejím území nebyly tyto herní zařízení provozována.
- 22,5 % výnosu z daně z technických her připadá všem obcím bez ohledu na to, zda na svém území automaty mají. Převáděno z účtu SFÚ: 6875-77620021/0710.
- 55 % výnosu z technických her a 35 % výnosu z ostatních land-based her celkově připadá státnímu rozpočtu.

Dopad na obce v roce 2025:

Obce bez povolených automatů: V roce 2025 těží tyto obce z nového přerozdělení (podíl na 22,5 % z technických her z celé ČR + podíl na 65 % z ostatních her). Pro tyto obce se potvrdil trend z roku 2024, kdy jejich příjmy z hazardu vzrostly, protože dříve na výnosy z automatů v jiných městech nedosáhly.

Obce s povolenými automaty: U těchto obcí se v roce 2025 naplno projevuje meziroční propad příjmů (často o 70 a více %), protože přišly o dřívější dominantní podíl na výnosu z automatů na svém území a zcela ztratily podíl na online hazardu.

Novinka 2025: Od 1. 7. 2025 přebírá dozor nad reklamou na hazard Celní správa, což obcím usnadňuje boj s nelegální propagací heren v ulicích.

V roce 2025 činil celkový výnos Obce Zašová na odvodu daní z hazardních her **863 902,45 Kč**. Obec zaznamenala oproti roku 2024 nárůst o 29 %, což představovalo přibližně 196 tisíc Kč.

Přestože loterijní zákon neurčuje, jakým způsobem má obec tyto prostředky využít, obec se rozhodla celý výnos věnovat na podporu činnosti místních spolků a organizací. Tyto spolky a organizace se aktivně zabývají sportovními, kulturními nebo sociálními činnostmi v obci.

Přijaté transfery (dotace)

Přijaté dotace v roce 2025 podle poskytovatelů

| Přijaté dotace v roce 2025 podle poskytovatelů | Skutečnost | Rožpočet | |
|--|----------------------|---------------------|----------------------|
| | | schválený | upravený |
| Dotace státního rozpočtu celkem | 1 975 508,00 | 1 398 400,00 | 1 975 508,00 |
| Dotace Zlínského kraje celkem | 1 014 616,00 | 0,00 | 1 014 616,00 |
| Zdroje EU a národní zdroje celkem | 11 506 986,57 | 18 000,00 | 11 506 986,26 |
| Přijaté dotace celkem | 14 497 110,57 | 1 416 400,00 | 14 497 110,26 |

Přijaté dotace podléhající finančnímu vypořádání

Přijaté dotace jsou členěny podle poskytovatelů dotací. Poskytnuté dotace z prostředků Zlínského kraje a prostředků státního rozpočtu podléhají finančnímu vypořádání za rok 2025. Výjimkou je příspěvek na výkon státní správy ve výši 1 384 800,- Kč, ten finančnímu vypořádání nepodléhá.

Přijaté dotace v roce 2025 podléhající finančnímu vypořádání v Kč

| Přijaté dotace v roce 2025 podléhající finančnímu vypořádání v Kč | Účelový znak | Rožpočet | Skutečnost | Čerpání dotace | Vratka |
|---|--------------|---------------------|---------------------|---------------------|-----------------|
| Dotace státního rozpočtu | | | | | |
| Dotace na volby do Parlamentu ČR | 98071 | 97 500,00 | 97 500,00 | 91 077,45 | 6 422,55 |
| Dotace na zásahy v průběhu tlakové níže BORIS | 14022 | 441 981,00 | 441 981,00 | 441 981,00 | 0,00 |
| Dotace pro JSDH Zašová na činnost | 14004 | 51 227,00 | 51 227,00 | 51 227,00 | 0,00 |
| Dotace Zlínského kraje | | | | | |
| Scala Race | 150 | 14 616,00 | 14 616,00 | 14 616,00 | 0,00 |
| Pumptrack Zašová | 150 | 1 000 000,00 | 1 000 000,00 | 1 000 000,00 | 0,00 |
| Přijaté dotace celkem | | 1 605 324,00 | 1 605 324,00 | 1 598 901,45 | 6 422,55 |

Finanční vypořádání se státním rozpočtem

Z prostředků státního rozpočtu obec Zašová obdržela 590 708,- Kč. Po provedeném finančním vypořádání byla vyčíslena vratka do státního rozpočtu ve výši 6 422,55 Kč.

Přijaté dotace podléhající individuálnímu vypořádání v rámci realizovaných projektů

Přijaté dotace na spolufinancování projektů, podpořené zdroji národními a zdroji Evropské unie jsou v režimu individuálního vypořádání podle podmínek jednotlivých projektů.

Přijaté dotace v roce 2025 podléhající individuálnímu finančnímu vypořádání v Kč

| Přijaté dotace v roce 2025 podléhající individuálnímu finančnímu vypořádání v Kč | Účelový znak | Rozpočet | Skutečnost |
|--|--------------|----------------------|----------------------|
| Zdroje EU a národní zdroje | | | |
| OP Zaměstnanost plus 2021 - 2027 - MPSV - SR i EU zdroje | 13022 | 60 189,00 | 60 189,00 |
| Výsadba dřevin u vodárny - SFŽP - SR zdroje | 90002 | 189 751,00 | 189 751,31 |
| Oprava živičných povrchů - cyklostezka údolím Rožnovské Bečvy - SFDI - SR zdroje | 91252 | 4 276 437,00 | 4 276 437,00 |
| Operační program Jan Amoc Komenský pro MŠ Zašová - MŠMT - SR i EU zdroje | 33092 | 444 939,16 | 444 939,16 |
| Operační program Jan Amoc Komenský Pro ZŠ Zašová - MŠMT - SR i EU zdroje | 33092 | 981 728,10 | 981 728,10 |
| Chodník Zašová - místní část Veselá - IROP - neinvestiční - EU zdroje | 17085 | 155 374,00 | 155 373,83 |
| Chodník Zašová - místní část Veselá - IROP - investiční - EU zdroje | 17519 | 2 219 626,00 | 2 219 626,17 |
| Rekonstrukce lesní cesty Veselá nad kostelem - SZIF - investiční - SR podíl | 89505 | 1 408 416,00 | 1 408 416,00 |
| Rekonstrukce lesní cesty Veselá nad kostelem - SZIF - investiční - EU podíl | 89506 | 1 380 526,00 | 1 380 526,00 |
| Elektromobil Škoda Enyaq včetně nabíjecí stanice - SFŽP - EU zdroje | 90505 | 390 000,00 | 390 000,00 |
| Přijaté dotace celkem | | 11 506 986,26 | 11 506 986,57 |

Plnění rozpočtu výdajů

Plnění rozpočtu výdajů – členění podle druhu

Proti upravenému rozpočtu roku 2025 byly výdaje čerpány na 93 %, z toho z běžných výdajů bylo vyčerpáno 88 % a z kapitálových výdajů 97 %.

V roce 2025 se uskutečnily tyto významnější investiční akce a opravy, které byly dokončeny a začaly se využívat:

- Bytový dům „U Obrázku“ – 36 039 793,32 Kč
- Revitalizace areálu vyletiště – 22 087 005,58 Kč
- Rekonstrukce lesní cesty Randusky – Porubky – 4 987 329,76 Kč
- Chodník pro pěší Záhumení – 4 911 974,41 Kč
- Odstavné parkoviště u ZŠ – 3 339 574,68 Kč
- Rekonstrukce ve zdravotním středisku - nová ordinace praktického lékaře – 452 101,44 Kč
- Rekonstrukce ve zdravotním středisku - nová ordinace dětského lékaře – 362 551,05 Kč
- Zpevněná plocha pro obecní techniku na Luhách vč. přístřešku – 393 582,78 Kč
- Rekonstrukce OÚ Zašová (kanceláře místostarosty a podatelny) – 380 566,75 Kč
- Opěrná zídka na rozcestí Ráj ve Veselé – 253 000,00 Kč
- Rekonstrukce zbývající části veřejného osvětlení – LED svítidla – 182 920,30 Kč
- Rekonstrukce smuteční obřadní síně – 180 531,27 Kč
- Rekonstrukce požární zbrojnice Veselá – 117 580,00 Kč
- Oprava živičných povrchů - cyklostezka údolím Rožnovské Bečvy – 6 545 782,65 Kč
- Oprava schodů u veselského kostela – 302 500,00 Kč
- Oprava komunikace u polní cesty Zašová na Zubří – 300 469,62 Kč
- Oprava hráze ve Veselé po povodni – 242 000,00 Kč
- Elektromobil Škoda Enyaq – 759 000,01 Kč
- Nabíjecí stanice pro elektromobilu u OÚ – 214 166,29 Kč
- Železný kůň pro obecní lesy – 785 300,00 Kč
- Hydraulická ruka na traktor – 281 688,00 Kč
- Sněhová radlice a posypové samonakládací rozmetadlo – 248 050,00 Kč
- Rider Husqvarna – 498 900,00 Kč
- Cepákové žací ústrojí – 99 000,00 Kč
- Digitální úřední deska – 119 347,00 Kč

Plnění schváleného rozpočtu výdajů v roce 2025 v tis. Kč

| Třída | Skutečnost | % plnění | Rozpočet | |
|-----------------------|----------------|-----------|----------------|----------------|
| | | | schválený | upravený |
| 5 - běžné výdaje | 66 085 | 88 | 68 111 | 75 026 |
| 6 - kapitálové výdaje | 92 959 | 97 | 60 781 | 95 369 |
| Výdaje celkem | 159 044 | 93 | 128 892 | 170 395 |

Podíl výdajů za rok 2025 na celkových výdajích v %

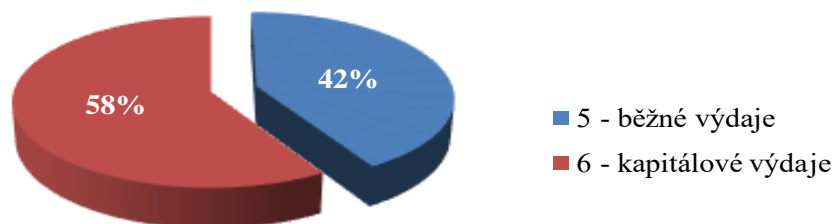

Plnění rozpočtu výdajů – členění podle odvětví (paragrafů)

Plnění rozpočtu podle paragrafů rozpočtové skladby vyjadřuje alokaci veřejných prostředků do jednotlivých sfér hospodářství.

Plnění rozpočtu výdajů za rok 2025 v tis. Kč dle funkčního členění

| Funkční členění Par | Výdaje | Plnění rozpočtu 2025 | % plnění | Rozpočet | |
|---------------------|---|----------------------|------------|---------------|---------------|
| | | | | schválený | upravený |
| 1014 | Ozdr.hosp.zvířat,zvláštní veterinární péče | 40 | 73 | 30 | 55 |
| 1031 | Pěstební činnost | 9 890 | 100 | 5 005 | 9 893 |
| 10 | Zemědělství, lesní hospodářství a rybnářství | 9 930 | 100 | 5 035 | 9 948 |
| 2115 | Úspora energie a obnovitelné zdroje | 5 | 2 | 241 | 241 |
| 21 | Průmysl, stavebnictví, obchod a služby | 5 | 2 | 241 | 241 |
| 2212 | Silnice | 2 179 | 84 | 3 593 | 2 606 |
| 2219 | Ostatní záležitosti pozemních komunikací | 9 999 | 97 | 6 038 | 10 314 |
| 2292 | Dopravní obslužnost veřejnými službami | 308 | 99 | 310 | 310 |
| 22 | Doprava | 12 486 | 94 | 9 941 | 13 230 |
| 2310 | Pitná voda | 2 104 | 95 | 2 028 | 2 208 |
| 2321 | Odvádění a čištění odpadních vod | 0 | 0 | 60 | 60 |
| 23 | Vodní hospodářství | 2 104 | 93 | 2 088 | 2 268 |
| 2419 | Ostatní záležitosti spojů | 995 | 96 | 449 | 1 037 |
| 24 | Spoje | 995 | 96 | 449 | 1 037 |
| 3111 | Předškolní zařízení | 2 120 | 100 | 1 660 | 2 120 |
| 3113 | Základní školy | 7 382 | 95 | 6 750 | 7 732 |
| 3115 | Ostatní záležitosti předškolního vzdělávání | 21 340 | 100 | 6 006 | 21 346 |
| 3231 | Základní umělecké školy | 393 | 100 | 393 | 393 |
| 31 a 32 | Vzdělávání a školské služby | 31 235 | 99 | 14 809 | 31 591 |
| 3314 | Činnosti knihovnické | 117 | 56 | 210 | 210 |
| 3319 | Ostatní záležitosti kultury | 951 | 86 | 1 105 | 1 111 |
| 3341 | Rozhlas a televize | 18 | 30 | 60 | 60 |
| 3349 | Ostatní záležitosti sdělovacích prostředků | 193 | 94 | 205 | 205 |

| Funkční členění Par | Výdaje | Plnění rozpočtu 2025 | % plnění | Rozpočet | |
|---------------------|--|----------------------|------------|----------------|----------------|
| | | | | schválený | upravený |
| 3392 | Zájmová činnost v kultuře | 10 695 | 96 | 10 431 | 11 116 |
| 3399 | Ostatní záležitosti kultury, církví a sdělovacích prostředků | 690 | 93 | 739 | 739 |
| 33 | Kultura, církve a sdělovací prostředky | 11 385 | 96 | 11 170 | 11 855 |
| 3412 | Sportovní zařízení v majetku obce | 3 543 | 96 | 10 357 | 3 682 |
| 3419 | Ostatní tělovýchovná činnost | 1 567 | 100 | 1 335 | 1 567 |
| 3421 | Využití volného času dětí a mládeže | 32 | 13 | 254 | 254 |
| 3429 | Ostatní zájmová činnost a rekreace | 1 293 | 100 | 1 280 | 1 294 |
| 34 | Tělovýchova a zájmová činnost | 6 435 | 95 | 13 226 | 6 797 |
| 3519 | Ostatní ambulantní péče | 878 | 74 | 1 090 | 1 190 |
| 35 | Zdravotnictví | 878 | 74 | 1 090 | 1 190 |
| 3612 | Bytové hospodářství | 32 197 | 98 | 28 823 | 32 823 |
| 3613 | Nebytové hospodářství | 558 | 76 | 613 | 733 |
| 3631 | Veřejné osvětlení | 261 | 28 | 1 467 | 917 |
| 3632 | Pohřebnictví | 603 | 96 | 878 | 628 |
| 3635 | Územní plánování | 0 | 0 | 250 | 250 |
| 3639 | Komunální služby a územní rozvoj | 25 448 | 93 | 10 154 | 27 233 |
| 36 | Bydlení, komunální služby a územní rozvoj | 59 067 | 94 | 42 185 | 62 584 |
| 3722 | Sběr a svoz komunálních odpadů | 1 605 | 100 | 1 605 | 1 605 |
| 3725 | Využívání a zneškodňování kom.odpadů | 2 149 | 88 | 2 456 | 2 456 |
| 3726 | Využívání a zneškodňování ostatních odpadů | 328 | 52 | 635 | 635 |
| 3742 | Chráněné části přírody | 22 | 44 | 400 | 50 |
| 3743 | Rekultivace půdy | 59 | 84 | 70 | 70 |
| 3745 | Péče o vzhled obcí a veřejnou zeleň | 1 891 | 92 | 2 058 | 2 058 |
| 37 | Ochrana životního prostředí | 6 054 | 88 | 7 224 | 6 874 |
| 4359 | Ostatní služby a činnosti v oblasti soc.péče | 1 306 | 97 | 951 | 1 341 |
| 4399 | Ostatní záležitosti sociálních věcí | 531 | 61 | 875 | 875 |
| 43 | Sociální služby | 1 837 | 158 | 1 826 | 2 216 |
| 5212 | Ochrana obyvatelstva | 4 | 50 | 8 | 8 |
| 5213 | Krizová opatření | 19 | 24 | 80 | 80 |
| 52 | Civilní připravenost na krizové stavy | 23 | 26 | 88 | 88 |
| 5512 | Požární ochrana - dobrovolná část | 1 347 | 67 | 2 185 | 1 998 |
| 55 | Požární ochrana a integrovaný záchranný systém | 1 347 | 67 | 2 185 | 1 998 |
| 6112 | Zastupitelstva obcí | 3 775 | 91 | 4 146 | 4 146 |
| 6114 | Volby do Parlamentu ČR | 91 | 93 | 0 | 98 |
| 6171 | Činnost místní správy | 7 696 | 86 | 8 765 | 8 905 |
| 61 | Státní moc, státní správa, územní samospráva a politické strany | 11 562 | 88 | 12 911 | 13 149 |
| 6310 | Obecné příjmy a výdaje z finančních operací | 60 | 92 | 35 | 65 |
| 6320 | Pojištění funkčně nespecifikované | 295 | 80 | 370 | 370 |
| 6399 | Ostatní finanční operace | 1 214 | 52 | 1 500 | 2 350 |
| 63 | Finanční operace | 1 569 | 56 | 1 905 | 2 785 |
| 6402 | Finanční vypořádání minulých let | 66 | 100 | 58 | 66 |
| 6409 | Ostatní činnosti jinde nezařazené | 783 | 88 | 881 | 891 |
| 64 | Ostatní činnosti | 849 | 89 | 939 | 957 |
| | Výdaje celkem | 159 044 | 93 | 128 892 | 170 395 |

Podrobné plnění rozpočtu výdajů za rok 2025 dle funkčního a druhového členění, organizace a účelového znaku je nedílnou přílohou tohoto závěrečného účtu a je zveřejněno na elektronické úřední desce.

Financování

Obec Zašová 1. 12. 2025 přijala krátkodobý překlenovací úvěr na předfinancování dotace na Dětskou skupinu v celkové výši 8 488 434,37 Kč, který v celé výšce splatila dne 10. 2. 2026.

Plnění rozpočtu financování v roce 2025 v tis. Kč

| Druhové třídění Pol | Financování | Plnění rozpočtu 2025 | % plnění | Rozpočet | |
|---------------------|--|----------------------|-----------|---------------|---------------|
| | | | | schválený | upravený |
| 8115 | Změna stavu krátkodobých prostředků na bankovních | 36 574 | 85 | 35 900 | 43 137 |
| 8113 | Krátkodobé přijaté půjčené prostředky - překlenovací úvěr na předfinancování dotace na Dětskou skupinu | 8 488 | | 0 | 16 080 |
| 8901 | Oper.z peněž.úctů org.nemaj.char.přij.a výd.vl.sekt. (DPH z přenesené daňové povinnosti) | -486 | 0 | 0 | 0 |
| | Financování celkem | 44 576 | 75 | 35 900 | 59 217 |

Podrobné plnění rozpočtu financování za rok 2025 dle druhového členění je nedílnou přílohou tohoto závěrečného účtu a je zveřejněno na elektronické úřední desce.

Výsledek hospodaření

Výsledek hospodaření za rok 2024 a 2025 v Kč

| Výkaz zisku a ztráty | 2024 | 2025 |
|--|----------------------|-----------------------|
| Náklady | | |
| - náklady z činnosti | 56 388 458,18 | 59 312 767,24 |
| - finanční náklady | 2 130,75 | 30 684,84 |
| - náklady na transfery | 11 944 145,00 | 11 962 915,00 |
| - daň z příjmů právnických osob | 2 527 250,00 | 2 350 320,00 |
| Náklady celkem | 70 861 983,93 | 73 656 687,08 |
| Výnosy | | |
| - výnosy z činnosti | 25 979 892,49 | 25 845 144,97 |
| - finanční výnosy | 587 836,30 | 426 223,79 |
| - výnosy z transferů | 4 848 295,90 | 9 851 514,40 |
| - výnosy ze sdílených daní a poplatků | 66 591 690,35 | 69 706 988,63 |
| Výnosy celkem | 98 007 715,04 | 105 829 871,79 |
| Výsledek hospodaření | | |
| - výsledek hospodaření před zdaněním | 29 672 981,11 | 34 523 504,71 |
| - daň z příjmů právnických osob | 2 527 250,00 | 2 350 320,00 |
| Výsledek hospodaření po zdanění | 27 145 731,11 | 32 173 184,71 |

Výkaz zisku a ztráty sestavený k 31. 12. 2025 je nedílnou přílohou tohoto závěrečného účtu a je zveřejněn na elektronické úřední desce.

Stav peněžních prostředků k 31. 12. 2025 v Kč

| Bankovní účet | Stav bankovního účtu k | |
|--|------------------------|---------------------|
| | 01.01.2025 | 31.12.2025 |
| Základní běžný účet v Komerční bance | 4 558 123,96 | 5 438 155,90 |
| Spořicí účet v Komerční bance | 21 211 510,40 | 214 654,06 |
| Základní běžný účet v ČNB | 1 691 745,05 | 806 707,02 |
| Základní běžný účet v UniCredit Bank | 4,89 | 4,89 |
| Termínovaný vklad v Komerční bance | 10 000 000,00 | 0,00 |
| Termínovaný vklad s výpovědí v Komerční bance | 5 422 621,89 | 6 952,02 |
| Pokladna | 253 429,00 | 97 043,00 |
| Stav peněžních prostředků k 31. 12. 2024 celkem | 43 137 435,19 | 6 563 516,89 |

Hospodaření peněžních fondů

Sociální fond v roce 2025

Obec Zašová vytváří na základě schváleného statutu sociální fond (SF). O stavu finančních prostředků obec účtuje v rámci běžného účtu ve vztahu k účtu 419 1XX.

Příjmem SF je zůstatek prostředků SF z předešlých let a přiděl, který v roce 2025 činil 118 000,- Kč. Mezi výdaje SF patří příspěvek na mimopracovní aktivity. Z fondu nebyly v roce 2025 poskytnuty žádné půjčky. Stav prostředků SF činí k 31. 12. 2025 (účet 419 1xx) ve výši 49 267,54 Kč.

Plnění rozpočtu sociálního fondu za rok 2025 v Kč

| Příjmy | Čerpání rozpočtu SF 2025 | Schválený rozpočet SF 2025 |
|---|--------------------------|----------------------------|
| Počáteční stav | 47 323,54 | 0,00 |
| Příděl do SF | 118 000,00 | 118 000,00 |
| Příjmy celkem | 165 323,54 | 118 000,00 |
| Výdaje | Čerpání rozpočtu SF 2025 | Schválený rozpočet SF 2025 |
| Čerpání dle směrnice o SF | 116 056,00 | 118 000,00 |
| Výdaje celkem | 116 056,00 | 118 000,00 |
| Příjmy - výdaje = zůstatek SF k 31.12.2025 | 49 267,54 | |

Monitoring hospodaření územního samosprávného celku za rok 2025

Ministerstvo financí každoročně provádí výpočet soustavy informativních a monitorujících ukazatelů (SIMU) za všechny obce a vyhodnotí výsledky výpočtu. Obce, jejichž **ukazatel celkové likvidity bude k 31. 12. daného roku v intervalu <0; 1> a zároveň podíl cizích zdrojů k celkovým aktivům vyšší než 25 %**, budou osloveny dopisem ministra financí a požádány o zdůvodnění tohoto stavu a o stanovisko zastupitelstva dané obce.

Soustava informativních a monitorujících ukazatelů (SIMU) hospodaření obce a jí zřízených příspěvkových organizací podle údajů z výkazů FIN 2-12 M a Rozvaha k 31. 12. 2025

| Číslo ukazatele | Ukazatel | Hodnota |
|-----------------|---|----------------|
| | | 2025 |
| 1 | Počet obyvatel obce | 3 011 |
| 2 | Běžné výdaje na obyvatele | 21 947,90 |
| 3 | Finanční stabilita | 0,93 |
| 4 | Podíl vlastních příjmů na celkových příjmech | 0,87 |
| 5 | Podíl celkových konsolidovaných výdajů na běžných příjmech | 1,49 |
| 6 | Saldo příjmů a výdajů po konsolidaci | -44 576 012,64 |
| 7 | Provozní saldo | 40 922 982,88 |
| 8 | Rozdíl provozního salda a uhrazených splátek dluhopisů a půjčených prostředků | 40 922 982,88 |
| 9 | Podíl provozního salda k běžným příjmům (v %) | 38,24 |
| 10 | Provozní saldo na obyvatele | 13 591,16 |
| 11 | Podíl investičních transferů na kapitálových výdajích | 0,07 |
| 12 | Podíl kapitálových výdajů na provozním saldu | 2,27 |
| 13 | Dluhová služba celkem | 26 880,04 |
| 14 | Ukazatel Dluhové služby (v %) | 0,02 |
| 15 | Krytí Dluhové služby | 1 522,43 |
| 16 | Dluh | 8 488 434,37 |
| 17 | Dluh zřízených příspěvkových organizací | 14 700,00 |
| 18 | Dluh na obyvatele | 2 819,14 |
| 19 | Krytí dluhu | 4,82 |
| 20 | Stav na bankovních účtech a v pokladnách | 6 563 516,89 |
| 21 | Stav na bankovních účtech a v pokladnách zřízených příspěvkových organizací | 8 624 994,15 |
| 22 | Pravidlo rozpočtové odpovědnosti (v %) | 7,86 |
| 23 | Podíl cizích zdrojů k celkovým aktivům (v %) | 4,95 |
| 24 | Podíl cizích zdrojů bez dotačních záloh k celkovým aktivům (v %) | 4,13 |
| 25 | Čistá aktiva | 755 857 708,15 |
| 26 | Čistá aktiva na obyvatele | 251 032,12 |
| 27 | Běžná likvidita | 1,36 |
| 28 | Okamžitá likvidita | 0,43 |

Obec Zašová ve svém hospodaření roku 2025 nedosahuje rizikových hodnot stanovených Ministerstvem financí. Ukazatel běžné likvidity obce je 1,36, rizikový interval je <0; 1>, podíl cizích zdrojů na celkových aktivech je **4,95 %** proti rizikové hranici 25 %. Na základě předloženého výsledku monitoringu hospodaření **Obec Zašová není zařazena mezi obce s rizikovým hospodařením.**

Zákon o pravidlech rozpočtové odpovědnosti

21.2.2017 vstoupil v platnost nový zákon č. 23/2017 Sb., o pravidlech rozpočtové odpovědnosti, který upravuje některé parametry v oblasti sestavování státního rozpočtu a zejména regulační opatření v souvislosti s překročením nastavené míry zadluženosti. Obce a příspěvkové organizace zřízené ÚSC jsou veřejnými institucemi, které dodržují při výkonu své činnosti pravidla transparentnosti, účelnosti, hospodárnosti a efektivnosti nakládání s veřejnými financemi a dbají o takový vývoj dluhu sektoru veřejných institucí, který nenarušuje dlouhodobě udržitelný stav veřejných financí.

Nejvýznamnější úprava pro ÚSC je stanovena v §17, kde je uvedeno:

(1) Územní samosprávný celek hospodaří v zájmu zdravých a udržitelných veřejných financí tak, aby výše jeho dluhu nepřekročila k rozvahovému dni 60 % průměru jeho příjmů za poslední 4 rozpočtové roky.

(2) Překročí-li dluh územního samosprávného celku k rozvahovému dni 60 % průměru jeho příjmů za poslední 4 rozpočtové roky, územní samosprávný celek je povinen jej v následujícím kalendářním roce snížit nejméně o 5 % z rozdílu mezi výší svého dluhu a 60 % průměru svých příjmů za poslední 4 rozpočtové roky.

(3) Nesníží-li územní samosprávný celek svůj dluh a jeho dluh k následujícímu rozvahovému dni převyšuje 60 % průměru jeho příjmů za poslední 4 rozpočtové roky, ministerstvo v následujícím kalendářním roce rozhodne podle zákona o rozpočtovém určení daní o pozastavení převodu jeho podílu na výnosu daní.

Obec Zašová má tento 60 % průměr za roky 2022 - 2025 ve výši 64,823 mil. Kč. Zadluženost obce (zůstatek nesplacených úvěrů) k 31. 12. 2025 byla v celkové výši 8 488 434,37 Kč. Pokud by si obec v následujících letech potřebovala vzít nějaký větší úvěr, musí se vždy počítat do následujících rozpočtů se splátkami, které budou splňovat podmínku určenou bodem 3, průměry se budou dle bodu 2 přepočítávat každý rok.

Příklad:

Obec s úvěrem 250 mil. Kč, jejíž 60 % průměru příjmů za poslední 4 roky činí cca 64,823 mil. Kč, bude muset dle zákona č. 23/2017 Sb. svůj dluh snížit alespoň o **9,259 mil. Kč** v následujícím rozpočtovém roce.

Pokud obec tuto povinnost nesplní a její dluh nadále převyšuje 60 % průměru příjmů, může Ministerstvo financí rozhodnout o **dočasném pozastavení převodu podílu na výnosu daní**. Pozastavená částka pak odpovídá minimálnímu 5% snížení, což bude 9,259 mil. Kč.

Je nutné si ale uvědomit, že splátky při takto velkém úvěru by měly být vyšší, aby se úvěr včetně úroků nesplácel cca 30 let.

Majetek a zdroje krytí

Majetek a ostatní aktiva k 31. 12. 2025 v Kč

| Název položky | 2024 | 2025 | | |
|---|-----------------------|-----------------------|-----------------------|-----------------------|
| | | Brutto | Korekce | Netto |
| Stálá aktiva | | | | |
| Dlouhodobý nehmotný majetek | | | | |
| Drobný dlouhodobý nehmotný majetek | 0,00 | 634 574,40 | 634 574,40 | 0,00 |
| Ostatní dlouhodobý nehmotný majetek | 123 122,00 | 512 536,00 | 442 350,00 | 70 186,00 |
| Nedokončený dlouhodobý nehmotný majetek | 404 648,00 | 404 648,00 | 0,00 | 404 648,00 |
| Dlouhodobý hmotný majetek | | | | |
| Pozemky | 55 322 874,00 | 55 362 338,00 | 0,00 | 55 362 338,00 |
| Kulturní předměty | 737 284,00 | 741 284,00 | 0,00 | 741 284,00 |
| Stavby | 500 298 445,66 | 694 264 239,41 | 127 112 068,23 | 567 152 171,18 |
| Samostatné movité věci a soubory movitých věcí | 19 470 477,41 | 41 377 764,56 | 20 611 773,65 | 20 765 990,91 |
| Drobný dlouhodobý hmotný majetek | 0,00 | 21 424 902,62 | 21 424 902,62 | 0,00 |
| Poskytnuté zálohy na dlouhodobý hm.maj. | 0,00 | 0,00 | 0,00 | 0,00 |
| Nedokončený dlouhodobý hmotný majetek | 34 671 728,38 | 52 280 626,64 | 0,00 | 52 280 626,64 |
| Dlouhodobý finanční majetek | | | | |
| Majetkové účasti v osobách s rozhodujícím vlivem | 1 000,00 | 1 000,00 | 0,00 | 1 000,00 |
| Ostatní dlouhodobý finanční majetek | 47 650 739,70 | 47 650 739,70 | 0,00 | 47 650 739,70 |
| Dlouhodobé pohledávky | | | | |
| Dlouhodobé poskytnuté zálohy | 0,00 | 0,00 | 0,00 | 0,00 |
| Oběžná aktiva | | | | |
| Zásoby | | | | |
| Výrobky | 619 442,02 | 597 481,19 | 0,00 | 597 481,19 |
| Zboží na skladě | 373 386,82 | 451 299,98 | 0,00 | 451 299,98 |
| Krátkodobé pohledávky | | | | |
| Odebíratelé | 1 204 569,60 | 330 358,00 | 41 368,10 | 288 989,90 |
| Krátkodobé poskytnuté zálohy | 2 016 058,21 | 1 734 298,81 | 0,00 | 1 734 298,81 |
| Jiné pohledávky z hlavní činnosti | 69 489,60 | 287 240,00 | 150 580,40 | 136 659,60 |
| Poskytnuté návratné finanční výpomoci kr. | 0,00 | 0,00 | 0,00 | 0,00 |
| Pohledávky za zaměstnanci | 15 000,00 | 15 000,00 | 0,00 | 15 000,00 |
| Daň z přidané hodnoty | 0,00 | 0,00 | 0,00 | 0,00 |
| Pohledávky za vybranými ústřed.vládními institucemi | 18 000,00 | 0,00 | 0,00 | 0,00 |
| Krátkodobé poskytnuté zálohy na transfery | 2 527 000,00 | 2 458 000,00 | 0,00 | 2 458 000,00 |
| Náklady příštích období | 153 454,31 | 47 811,44 | 0,00 | 47 811,44 |
| Dohadné účtu aktivní | 11 285 169,50 | 23 270 910,32 | 0,00 | 23 270 910,32 |
| Ostatní krátkodobé pohledávky | 189 908,71 | 205 829,00 | 0,00 | 205 829,00 |
| Krátkodobý finanční majetek | | | | |
| Základní běžný účet | 42 884 006,19 | 6 466 473,89 | 0,00 | 6 466 473,89 |
| Jiné běžné účty | 326 226,92 | 272 467,92 | 0,00 | 272 467,92 |
| Běžné účty fondů ÚSC | 0,00 | 0,00 | 0,00 | 0,00 |
| Pokladna | 253 429,00 | 97 043,00 | 0,00 | 97 043,00 |
| Aktiva celkem | 720 615 460,03 | 950 888 866,88 | 170 417 617,40 | 780 471 249,48 |

Zdroje krytí aktiv (pasiva) k 31. 12. 2025 v Kč

| Název položky | 2024 | 2025 |
|---|-----------------------|-----------------------|
| Vlastní kapitál | | |
| Jmění účetní jednotky a upravující položky | | |
| Jmění účetní jednotky | 290 960 978,87 | 292 723 619,19 |
| Transfery na pořízení dlouhodobého majetku | 207 454 757,08 | 223 314 261,29 |
| Oceňovací rozdíly při prvotním použití metody | -42 816 112,29 | -42 816 112,29 |
| Jiné oceňovací rozdíly | 0,00 | 0,00 |
| Opravy minulých období | -3 769 347,93 | -3 769 347,93 |
| Fondy účetní jednotky | | |
| Ostatní fondy | 47 323,54 | 49 267,54 |
| Výsledek hospodaření | | |
| Výsledek hospodaření běžného účetního období | 27 145 731,11 | 32 173 184,71 |
| Nerozdělený zisk, neuhrazená ztráta minulých období | 222 140 475,24 | 249 286 206,35 |
| Cizí zdroje | | |
| Rezervy | | |
| Rezervy | 1 590 216,00 | 0,00 |
| Dlouhodobé závazky | | |
| Dlouhodobé úvěry | 0,00 | 0,00 |
| Dlouhodobé přijaté zálohy | 233 400,00 | 233 400,00 |
| Dlouhodobé přijaté zálohy na transfery | 988 714,42 | 351 779,79 |
| Krátkodobé závazky | | |
| Krátkodobé úvěry | 0,00 | 8 488 434,37 |
| Dodavatelé | 1 953 091,77 | 6 272 241,10 |
| Krátkodobé přijaté zálohy | 1 545 138,90 | 1 393 376,55 |
| Závazky z dělené správy | 0,00 | 0,00 |
| Zaměstnanci | 936 878,00 | 778 138,00 |
| Jiné závazky vůči zaměstnancům | 12 000,00 | 11 200,00 |
| Sociální zabezpečení | 296 931,00 | 234 292,00 |
| Zdravotní pojištění | 135 505,00 | 112 098,00 |
| Ostatní daně | 99 849,00 | 70 063,00 |
| Daň z přidané hodnoty | 442 926,15 | 143 224,53 |
| Krátkodobé přijaté zálohy na transfery | 2 673 073,62 | 3 003 742,55 |
| Výdaje příštích období | 0,00 | 71 496,00 |
| Výnosy příštích období | 1 283 980,41 | 1 462 950,00 |
| Dohadné účty pasivní | 6 931 323,22 | 6 583 298,81 |
| Ostatní krátkodobé závazky | 328 626,92 | 300 435,92 |
| Pasiva celkem | 720 615 460,03 | 780 471 249,48 |

Výkaz Rozvaha, Přehled o peněžních tocích a Přehled o změnách vlastního kapitálu sestavený k 31. 12. 2025 je nedílnou přílohou tohoto závěrečného účtu a je zveřejněn na elektronické úřední desce.

Příspěvkové organizace

Obec Zašová je zřizovatelem dvou příspěvkových organizací – Základní škola Zašová, Mateřská škola Zašová. ZŠ vykázala za rok 2025 zisk 70 249,09 Kč a MŠ 33 616,69 Kč.

Účetní závěrku a rozdělení hospodářského výsledku za rok 2025 schválila Rada obce Zašová dne 8. 4. 2026. Hospodářský výsledek ZŠ Zašová ve výši 70 246,09 Kč byl přesunut do rezervního fondu, hospodářský výsledek MŠ Zašová ve výši 33 616,69 Kč byl přesunut do rezervního fondu.

Výsledek hospodaření příspěvkových organizací v roce 2025 v Kč

| Příspěvková organizace | | Příspěvek na provoz od obce | Výnosy | Náklady | Hospodářský výsledek |
|------------------------|---------------------|-----------------------------|----------------------|----------------------|----------------------|
| ZŠ Zašová | hlavní činnost | 6 400 000,00 | 41 578 078,89 | 41 544 757,81 | 33 321,08 |
| | hospodářská činnost | 0,00 | 1 327 849,00 | 1 290 923,99 | 36 925,01 |
| | celkem | 6 400 000,00 | 42 905 927,89 | 42 835 681,80 | 70 246,09 |
| MŠ Zašová | hlavní činnost | 1 675 000,00 | 12 954 689,83 | 12 921 073,14 | 33 616,69 |

Obchodní organizace

Obec Zašová je 100 % vlastníkem obchodní společnosti Technické služby Zašová s.r.o., IČO 05085276, se sídlem Zašová 36. Společnost zaměstnává lidi se zdravotním postižením a je uznána jako firma na chráněném trhu práce a mzdy jsou dotovány úřadem práce. Jednatelům byl v roce 2025 Mgr. Jiljí Kubrický a Vlastimil Těhan, jednatelé zastupují společnost každý samostatně. Společnost vykázala za rok 2025 zisk ve výši 316 932,72 Kč. Účetní závěrku za rok 2025 schválila Rada obce Zašová dne 11. 3. 2026.

Výsledek hospodaření Technických služeb Zašová s.r.o. v roce 2025 v Kč

| Organizace | Výnosy | Náklady | Hospodářský výsledek |
|--------------------------------|--------------|--------------|----------------------|
| Technické služby Zašová s.r.o. | 5 279 599,73 | 4 962 667,01 | 316 932,72 |

Zpráva o výsledku přezkoumání hospodaření obce

Přezkoumání hospodaření obce Zašová za rok 2025 bylo v souladu se zákonem č. 420/2004 Sb., o přezkoumání hospodaření územních samosprávných celků a dobrovolných svazků obcí, provedeno 15. - 17. 9. 2025 a 23. - 25. 3. 2026, a to pracovníky Krajského úřadu Zlínského kraje.

Celá zpráva o výsledku přezkoumání je nedílnou přílohou tohoto závěrečného účtu a je zveřejněna na elektronické úřední desce.

Závěr zprávy č. 349/2025/IAK o výsledku přezkoumání hospodaření obce Zašová za rok 2025

C. Závěr

I. Odstraňování chyb a nedostatků z předchozích let

Při přezkoumání za předchozí roky nebyly zjištěny chyby a nedostatky, případně tyto chyby a nedostatky byly napraveny.

II. Při přezkoumání hospodaření obce Zašová za rok 2025 byly zjištěny chyby a nedostatky spočívající v [§ 10 odst. 3 písm. c) zákona č. 420/2004 Sb.].

c4) Nedostatky, spočívající v porušení povinností nebo překročení působnosti územního celku stanovených zvláštními právními předpisy

Předmět: Zákon č. 420/2004 Sb. § 2 odst. 2 písm. c) zadávání a uskutečňování veřejných zakázek, s výjimkou úkonů a postupů přezkoumaných orgánem dohledu podle zvláštního právního předpisu.
Právní předpis: Zákon č. 134/2016 Sb., o zadávání veřejných zakázek, ve znění pozdějších předpisů § 219 odst. 3 Zadavatel neuveřejnil na profilu zadavatele výši skutečně uhrazené ceny za plnění smlouvy v souladu se zákonem.

III. Nebyla zjištěna rizika dle § 10 odst. 4 písm. a) zákona č. 420/2004 Sb.

IV. Při přezkoumání hospodaření obce Zašová za rok 2025

Byly zjištěny dle § 10 odst. 4 písm. b) následující ukazatele:

| | |
|--|----------------|
| a) podíl pohledávek na rozpočtu územního celku | 0,56 % |
| b) podíl závazků na rozpočtu územního celku | 14,34 % |
| c) podíl zastaveného majetku na celkovém majetku územního celku | 3,01 % |
| d) fiskální pravidlo | |
| Podíl dluhu územního celku k průměru jeho příjmů za poslední 4 rozpočtové roky | 0,00 % |

V. Dluh územního celku nepřekročil 60 % průměru jeho příjmů za poslední 4 rozpočtové roky.

V Zašové, 28. 5. 2026

Zpracovala: Jitka Macečková, ekonom obce Zašová

Schválil: Mgr. Jiljí Kubrický, starosta obce Zašová

Návrh vyvěšen dne: 28. 5. 2026

Návrh vyvěšen na elektronické úřední desce dne: 28. 5. 2026

Návrh sejmuto dne: 10. 7. 2026

Návrh sejmuto z elektronické úřední desky dne: 10. 7. 2026

Zastupitelstvo obce schválilo závěrečný účet obce Zašová za rok 2025 a souhlasí s celoročním hospodařením obce, a to bez výhrad dne 16. 6.2026, usnesení číslo 22Z/4/2026.

Vyvěšeno dne: 10. 7. 2026

Vyvěšeno na elektronické úřední desce dne: 10. 7. 2026

Sejmuto dne:

Sejmuto z elektronické úřední desky dne: